



## PREFECTURE DE LA REGION PICARDIE

**Objet : Arrêté portant délimitation des zones archéologiques sur la commune de Avrigny (Oise)**

**Le Préfet de la Région Picardie  
Préfet de la Somme  
officier de la légion d'honneur**

- VU la loi du 27 septembre 1941, portant réglementation des fouilles archéologiques, validée par l'ordonnance n° 45-2092 du 13 septembre 1945 ;
- VU la loi n° 2001-44 du 17 janvier 2001 relative à l'archéologie préventive
- VU le décret n° 2002-89 du 16 janvier 2002 pris pour l'application de celle-ci
- VU le code de l'urbanisme, notamment ses articles R442-3-1, R421-9 et R421-38-10-1
- CONSIDERANT que des éléments du patrimoine archéologique contenus dans les zones géographiques ci-après désignées sont susceptibles d'être affectés par des opérations d'aménagement, de construction d'ouvrages ou de travaux

### ARRETE

**ARTICLE 1er** : Des zones présentant un intérêt au titre de l'archéologie sur la commune de Avrigny sont définies sur le plan annexé au présent arrêté et intitulé « carte de recensement des contraintes archéologiques ».

**ARTICLE 2** : A l'intérieur de ces zones, toute demande de permis de construire, de permis de démolir ou d'autorisation d'installations et travaux divers, devra faire l'objet d'une saisine du Préfet de région (Direction régionale des affaires culturelles – cellule urbanisme du service régional de l'archéologie – 5, rue Henri Daussy 80044 Amiens cedex 1) selon les modalités précisées pour chaque type de zone.

**ARTICLE 3** : Sont soumis à déclaration préalable auprès du préfet de région dans les conditions définies par le décret n° 2002-89 susvisé les travaux visés à l'article 442-3-1 du code de l'urbanisme et ce, dans les conditions énoncées dans l'article 2 du présent arrêté.

.../...

.../...

**ARTICLE 4 :** Le présent arrêté sera publié au recueil des actes administratifs de la Préfecture du département de l'Oise. Une copie de l'arrêté et du plan annexé seront adressés par le Préfet de département, à la mairie de Avrigny, où ils feront l'objet d'un affichage durant un mois.

**ARTICLE 5 :** Le présent arrêté est tenu à la disposition du public en préfecture et en mairie.

Fait à Amiens, le 18 JUIL. 2003

le Préfet

A handwritten signature in blue ink, consisting of several horizontal strokes and a curved line, positioned below the text 'le Préfet'.

Carte de recensement des contraintes archéologiques

Commune de Avrigny (60)

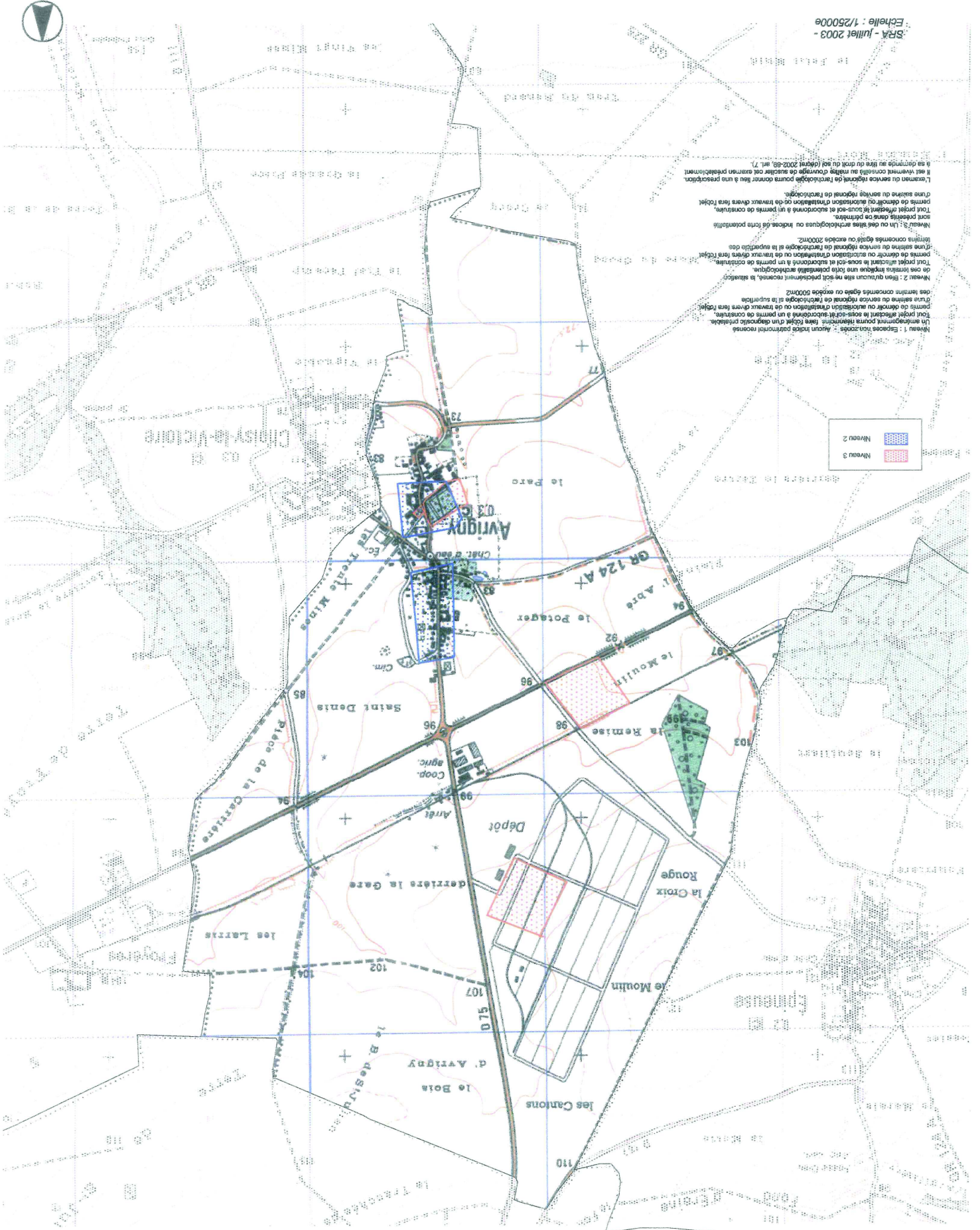



**PREFECTURE DE LA REGION PICARDIE**

**Le Préfet de la Région Picardie**

**Préfet de la Somme**

**chevalier de la légion d'honneur**

**Officier dans l'Ordre National du Mérite**

**VU** le code du patrimoine, notamment ses articles L.522-4 et L.522-5 prévoyant la possibilité de définir, dans le cadre de l'établissement de la carte archéologique nationale, des zones de présomption de prescriptions archéologiques, préalablement à la réalisation de projets d'aménagement affectant le sous-sol,

**VU** le code de l'urbanisme, notamment ses articles L.121-2 relatif au porter à la connaissance des informations dont dispose l'Etat notamment en matière d'inventaire du patrimoine culturel, et R. 442-3-1 relatif à la déclaration préalable de travaux,

**VU** le décret n° 2004-490 du 3 juin 2004, notamment ses articles 4 et 5 relatifs aux zones archéologiques prévues aux articles L.522-4 et L.522-5 susvisés du code du patrimoine, et ses articles 69 et 70 précisant notamment les conditions de communication des éléments généraux de connaissance et de localisation du patrimoine archéologique aux autorités administratives chargées de l'élaboration des documents d'urbanisme ou de l'instruction des demandes d'autorisation de travaux susceptibles d'affecter le patrimoine archéologique,

**VU** l'avis de la Commission interrégionale de la recherche archéologique en date des 8 et 9 juin 2009 sur le zonage archéologique objet du présent arrêté,

**CONSIDERANT** que l'évolution de la législation et de la réglementation en matière d'archéologie préventive nécessite de mettre à jour les précédentes dispositions régionales relatives à la transmission des dossiers de demandes d'aménagement, notamment les arrêtés fixant les seuils et surfaces de saisine du préfet de région,

**ARRÊTE**

**ARTICLE 1<sup>er</sup>** : Les zones définies dans le cadre de l'établissement de la carte archéologique nationale sur la commune de Chevrières (Oise) sont indiquées sur la liste en annexe du présent arrêté et délimitées sur le plan en annexe du présent arrêté.

**ARTICLE 2** : Les projets d'aménagement entrant dans le champ de l'article 4 (1<sup>e</sup> et 2<sup>e</sup>) du décret n° 2004-490 doivent faire l'objet d'une saisine du préfet de région (Direction régionale des affaires culturelles – service régional de l'archéologie – 5, rue Henri Daussy 80044 Amiens cedex 1) au-dessus des seuils d'emprise au sol des travaux indiqués en légende du plan annexé au présent arrêté.

**ARTICLE 3 :** En application de l'article 70 du décret n° 2004-490, le zonage archéologique de la commune de Chevrières (plan et liste, annexés au présent arrêté) sera transmis au maire par le préfet de département, dans le cadre de la procédure du porter à la connaissance, afin d'être joint au Plan Local d'Urbanisme de la commune.

**ARTICLE 4 :** En application de l'article 5 du décret n° 2004-490 susvisé, le présent arrêté sera publié au recueil des actes administratifs de la préfecture du département de l'Oise. Une copie de l'arrêté sera adressée par le Préfet de département au maire de la commune de Chevrières.

Fait à Amiens, le

16 SEP. 2009

le Préfet



**Annexe : liste des zones archéologiques**

# Eléments généraux de connaissance et de localisation du patrimoine archéologique Commune de Chevrières (60)

Carte accompagnant un arrêté portant sur le zonage archéologique de la commune

Zones de présomption de prescriptions archéologiques (articles L522-5 du code du patrimoine)  
Eléments généraux de connaissance et de localisation du patrimoine archéologique (art.69 et 70 du décret 2004-490)



**Niveau 0 :** Zone de nonprésomption de prescriptions archéologiques : absence ou disparition certaines et vestiges archéologiques; les projets d'aménagement sur cette zone ne sont pas susceptibles de faire l'objet de prescriptions archéologiques.

**Niveau 1 :** Zone (non hachurée) où les projets d'aménagements entrant dans le champ de l'article 4 du décret 2004-490 et avec emprise au sol supérieure à 5000 m2 doivent être transmis au préfet de région (service régional de l'archéologie)

**Niveau 2 :** Zone où les projets d'aménagements entrant dans le champ de l'article 4 du décret 2004-490 et avec emprise au sol supérieure à 2000 m2 doivent être transmis au préfet de région (service régional de l'archéologie)

**Niveau 3 :** Zone où les projets d'aménagements entrant dans le champ de l'article 4 du décret 2004-490 et entraînant un impact au sol doivent être transmis au préfet de région (service régional de l'archéologie)

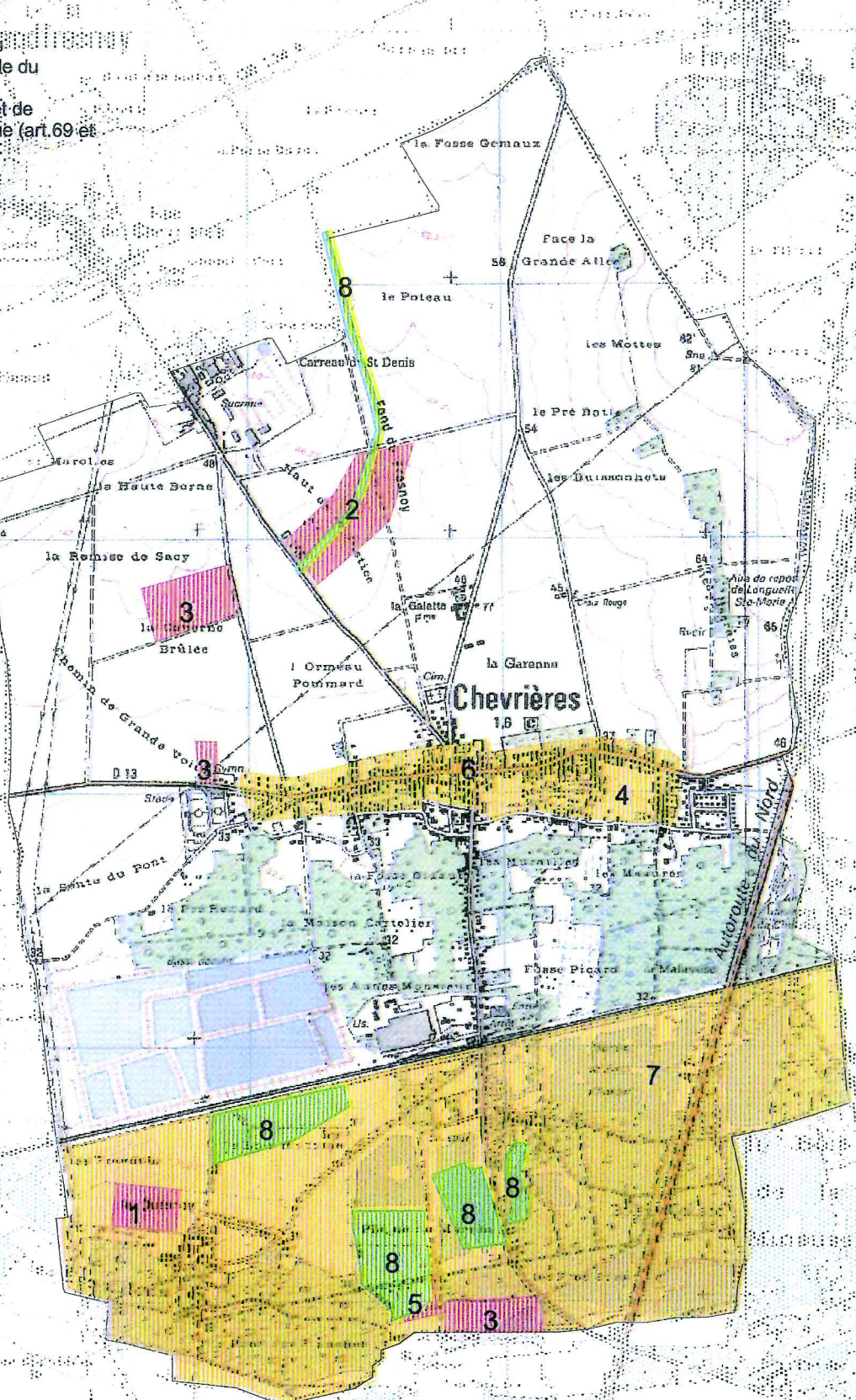

0 0.7 Kilomètres



**Liste des zones de sensibilité archéologique  
Commune de Chevrières (60)**

- 1 occupation néolithique
- 2 occupation protohistorique
- 3 occupation d'époque romaine
- 4 occupation médiévale
- 5 occupation moderne
- 6 édifice religieux (église)
- 7 zone à potentiel archéologique
- 8 diagnostic archéologique



## PREFECTURE DE LA REGION PICARDIE

**Objet : Arrêté portant délimitation des zones archéologiques sur la commune de Choisy-la-Victoire (Oise)**

**Le Préfet de la Région Picardie  
Préfet de la Somme  
officier de la légion d'honneur**

- VU la loi du 27 septembre 1941, portant réglementation des fouilles archéologiques, validée par l'ordonnance n° 45-2092 du 13 septembre 1945 ;
- VU la loi n° 2001-44 du 17 janvier 2001 relative à l'archéologie préventive
- VU le décret n° 2002-89 du 16 janvier 2002 pris pour l'application de celle-ci
- VU le code de l'urbanisme, notamment ses articles R442-3-1, R421-9 et R421-38-10-1
- CONSIDERANT que des éléments du patrimoine archéologique contenus dans les zones géographiques ci-après désignées sont susceptibles d'être affectés par des opérations d'aménagement, de construction d'ouvrages ou de travaux

### ARRETE

**ARTICLE 1er :** Des zones présentant un intérêt au titre de l'archéologie sur la commune de Choisy-la-Victoire sont définies sur le plan annexé au présent arrêté et intitulé « carte de recensement des contraintes archéologiques ».

**ARTICLE 2 :** A l'intérieur de ces zones, toute demande de permis de construire, de permis de démolir ou d'autorisation d'installations et travaux divers, devra faire l'objet d'une saisine du Préfet de région (Direction régionale des affaires culturelles – cellule urbanisme du service régional de l'archéologie – 5, rue Henri Daussy 80044 Amiens cedex 1) selon les modalités précisées pour chaque type de zone.

**ARTICLE 3 :** Sont soumis à déclaration préalable auprès du préfet de région dans les conditions définies par le décret n° 2002-89 susvisé les travaux visés à l'article 442-3-1 du code de l'urbanisme et ce, dans les conditions énoncées dans l'article 2 du présent arrêté.

.../...



.../...

**ARTICLE 4 :** Le présent arrêté sera publié au recueil des actes administratifs de la Préfecture du département de l'Oise. Une copie de l'arrêté et du plan annexé seront adressés par le Préfet de département, à la mairie de Choisy-la-Victoire, où ils feront l'objet d'un affichage durant un mois.

**ARTICLE 5 :** Le présent arrêté est tenu à la disposition du public en préfecture et en mairie.

Fait à Amiens, le 10 JUIL. 2011

le Préfet

A handwritten signature in black ink, consisting of several horizontal strokes and a vertical stroke, positioned below the text 'le Préfet'.

**Carte de recensement des contraintes archéologiques**  
**Commune de Choisy-la-Victoire (60)**

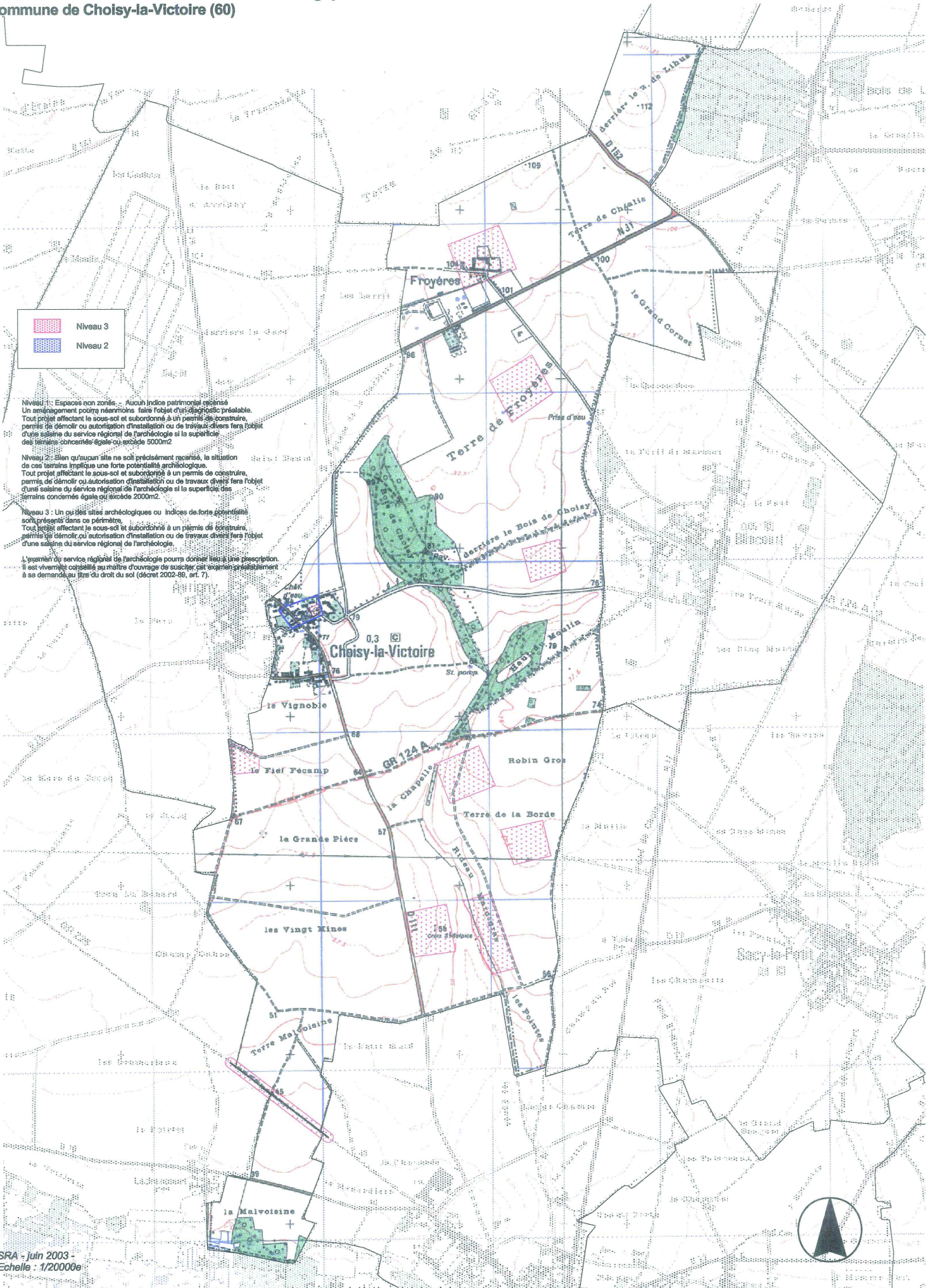

	Niveau 3
	Niveau 2

**Niveau 1 :** Espaces non zonés. - Aucun indice patrimonial recensé.  
 Un aménagement pourra néanmoins faire l'objet d'un diagnostic préalable.  
 Tout projet affectant le sous-sol et subordonné à un permis de construire, permis de démolir ou autorisation d'installation ou de travaux divers fera l'objet d'une saisine du service régional de l'archéologie si la superficie des terrains concernés égale ou excède 5000m<sup>2</sup>.

**Niveau 2 :** Bien qu'aucun site ne soit précisément recensé, le situation de ces terrains implique une forte potentialité archéologique.  
 Tout projet affectant le sous-sol et subordonné à un permis de construire, permis de démolir ou autorisation d'installation ou de travaux divers fera l'objet d'une saisine du service régional de l'archéologie si la superficie des terrains concernés égale ou excède 2000m<sup>2</sup>.

**Niveau 3 :** Un ou des sites archéologiques ou indices de forte potentialité sont présents dans ce périmètre.  
 Tout projet affectant le sous-sol et subordonné à un permis de construire, permis de démolir ou autorisation d'installation ou de travaux divers fera l'objet d'une saisine du service régional de l'archéologie.

L'examen du service régional de l'archéologie pourra donner lieu à une prescription. Il est vivement conseillé au maître d'ouvrage de susciter cet examen préalablement à sa demande au titre du droit du sol (décret 2002-86, art. 7).





## PREFECTURE DE LA REGION PICARDIE

**Objet : Arrêté portant délimitation des zones archéologiques sur la commune de Estrées-Saint-Denis (60)**

**Le Préfet de la Région Picardie  
Préfet de la Somme  
officier de la légion d'honneur**

- VU la loi du 27 septembre 1941, portant réglementation des fouilles archéologiques, validée par l'ordonnance n° 45-2092 du 13 septembre 1945 ;
- VU la loi n° 2001-44 du 17 janvier 2001 relative à l'archéologie préventive
- VU le décret n° 2002-89 du 16 janvier 2002 pris pour l'application de celle-ci
- VU le code de l'urbanisme, notamment ses articles R442-3-1, R421-9 et R421-38-10-1
- CONSIDERANT que des éléments du patrimoine archéologique contenus dans les zones géographiques ci-après désignées sont susceptibles d'être affectés par des opérations d'aménagement, de construction d'ouvrages ou de travaux

### ARRETE

**ARTICLE 1er** : Des zones présentant un intérêt au titre de l'archéologie sur la commune de Estrées-Saint-Denis sont définies sur le plan annexé au présent arrêté et intitulé « carte de recensement des contraintes archéologiques ».

**ARTICLE 2** : A l'intérieur de ces zones, toute demande de permis de construire, de permis de démolir ou d'autorisation d'installations et travaux divers, devra faire l'objet d'une saisine du Préfet de région (Direction régionale des affaires culturelles – cellule urbanisme du service régional de l'archéologie – 5, rue Henri Daussy 80044 Amiens cedex 1) selon les modalités précisées pour chaque type de zone.

**ARTICLE 3** : Sont soumis à déclaration préalable auprès du préfet de région dans les conditions définies par le décret n° 2002-89 susvisé les travaux visés à l'article 442-3-1 du code de l'urbanisme et ce, dans les conditions énoncées dans l'article 2 du présent arrêté.

.../...

.../...

**ARTICLE 4 :** Le présent arrêté sera publié au recueil des actes administratifs de la Préfecture du département de l'Oise. Une copie de l'arrêté et du plan annexé seront adressés par le Préfet de département, à la mairie de Estrées-Saint-Denis, où ils feront l'objet d'un affichage durant un mois.

**ARTICLE 5 :** Le présent arrêté est tenu à la disposition du public en préfecture et en mairie.

Fait à Amiens, le

26 JUIL. 2004

le Préfet

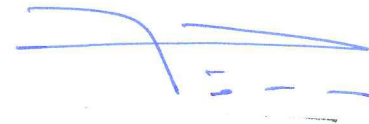

Pierre MIRABAUD

# Carte de recensement des contraintes archéologiques Commune de Estrées-Saint-Denis (60)

Carte accompagnant un arrêté portant sur le zonage archéologique de la commune

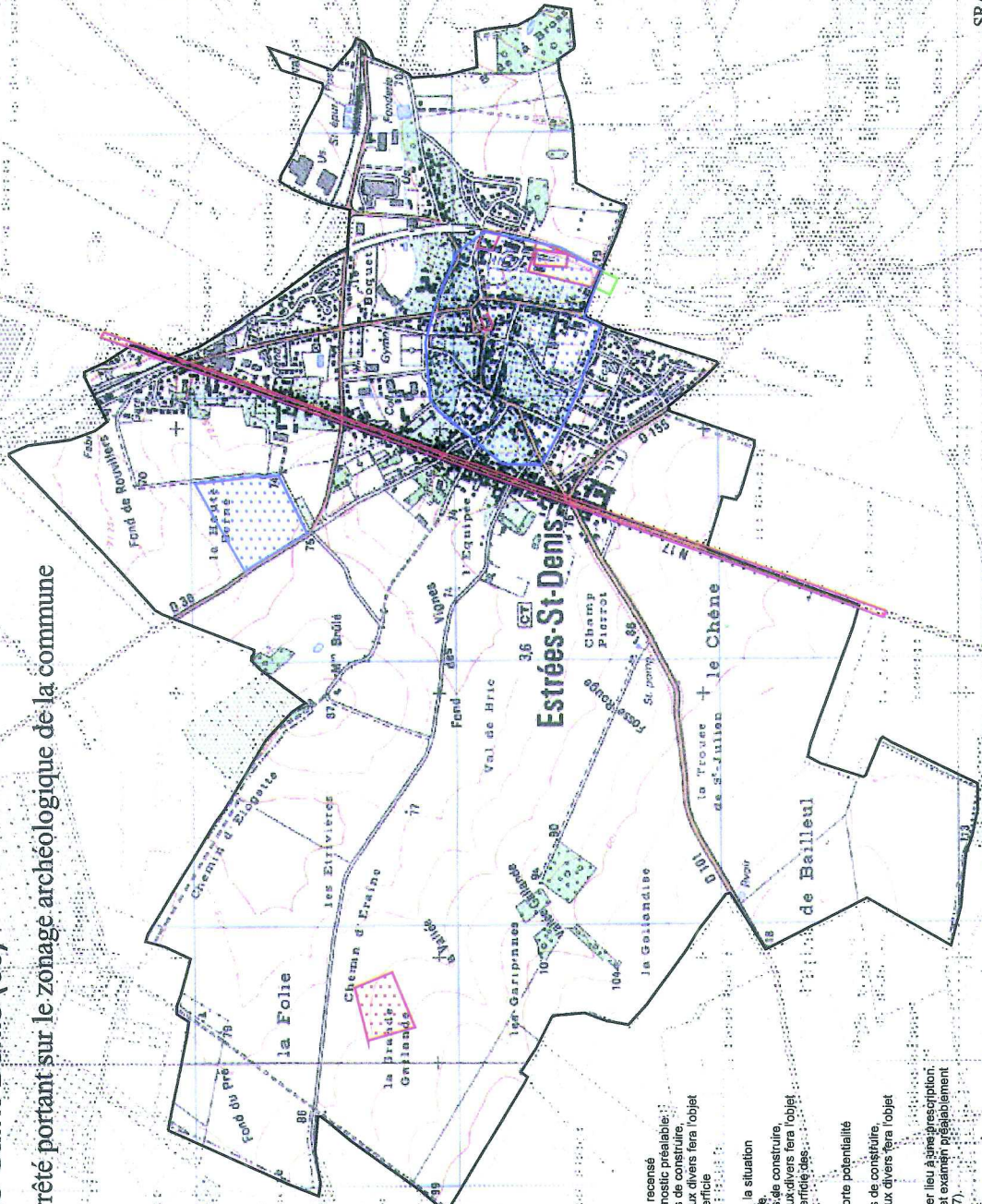

zonage	
<span style="display: inline-block; width: 15px; height: 15px; background-color: #90EE90; border: 1px solid black;"></span>	niveau 0
<span style="display: inline-block; width: 15px; height: 15px; background-color: #ADD8E6; border: 1px solid black;"></span>	niveau 2
<span style="display: inline-block; width: 15px; height: 15px; background-color: #FFB6C1; border: 1px solid black;"></span>	niveau 3

**Niveau 1 :** Espaces non zonés - Aucun indice patrimonial recensé. Un aménagement pourra néanmoins faire l'objet d'un diagnostic préalable. Tout projet affectant le sous-sol et subordonné à un permis de construire, permis de démolir ou autorisation d'installation ou de travaux divers fera l'objet d'une saisine du service régional de l'archéologie si la superficie des terrains concernés égale ou excède 5000m<sup>2</sup>.

**Niveau 2 :** Bien qu'aucun site ne soit précisément recensé, la situation des terrains implique une forte potentialité archéologique. Tout projet affectant le sous-sol et subordonné à un permis de construire, permis de démolir ou autorisation d'installation ou de travaux divers fera l'objet d'une saisine du service régional de l'archéologie si la superficie des terrains concernés égale ou excède 2000m<sup>2</sup>.

**Niveau 3 :** Un ou des sites archéologiques ou indices de forte potentialité sont présents dans ce périmètre. Tout projet affectant le sous-sol et subordonné à un permis de construire, permis de démolir ou autorisation d'installation ou de travaux divers fera l'objet d'une saisine du service régional de l'archéologie.

L'examen du service régional de l'archéologie pourra donner lieu à une prescription. Il est vivement conseillé au maître d'ouvrage de susciter cet examen préalablement à sa demande au titre du droit du sol (décret 2002-89, art. 7).



**PREFET DE LA RÉGION PICARDIE**

**Le Préfet de la Région Picardie  
Préfet de la Somme  
Chevalier de la Légion d'Honneur  
Officier dans l'Ordre National du Mérite**

**VU** le code du patrimoine, notamment ses articles L.522-4 et L.522-5 prévoyant la possibilité de définir, dans le cadre de l'établissement de la carte archéologique nationale, des zones de présomption de prescriptions archéologiques, préalablement à la réalisation de projets d'aménagement affectant le sous-sol,

**VU** le code de l'urbanisme, notamment ses articles L.121-2 relatif au porter à la connaissance des informations dont dispose l'Etat notamment en matière d'inventaire du patrimoine culturel, et R.442-3-1 relatif à la déclaration préalable de travaux,

**VU** le décret n° 2004-490 du 3 juin 2004, notamment ses articles 4 et 5 relatifs aux zones archéologiques prévues aux articles L.522-4 et L.522-5 susvisés du code du patrimoine, et ses articles 69 et 70 précisant notamment les conditions de communication des éléments généraux de connaissance et de localisation du patrimoine archéologique aux autorités administratives chargées de l'élaboration des documents d'urbanisme ou de l'instruction des demandes d'autorisation de travaux susceptibles d'affecter le patrimoine archéologique,

**VU** l'avis de la Commission interrégionale de la recherche archéologique en date des 3 et 4 mai 2010 sur le zonage archéologique objet du présent arrêté,

**CONSIDERANT** que l'évolution de la législation et de la réglementation en matière d'archéologie préventive nécessite de mettre à jour les précédentes dispositions régionales relatives à la transmission des dossiers de demandes d'aménagement, notamment les arrêtés fixant les seuils et surfaces de saisine du préfet de région,

**ARRÊTE**

**ARTICLE 1<sup>er</sup>** : Les zones définies dans le cadre de l'établissement de la carte archéologique nationale sur la commune de Francières (Oise) sont indiquées sur la liste en annexe du présent arrêté et délimitées sur le plan en annexe du présent arrêté.

**ARTICLE 2** : Les projets d'aménagement entrant dans le champ de l'article 4 (1° et 2°) du décret n° 2004-490 doivent faire l'objet d'une saisine du préfet de région (Direction régionale des affaires culturelles – service régional de l'archéologie – 5, rue Henri Daussy 80044 Amiens cedex 1) au-dessus des seuils d'emprise au sol des travaux indiqués en légende du plan annexé au présent arrêté.

**ARTICLE 3 :** En application de l'article 70 du décret n° 2004-490, le zonage archéologique de la commune de Francières (plan et liste, annexés au présent arrêté) sera transmis au maire par le préfet de département, dans le cadre de la procédure du porter à la connaissance, afin d'être joint au Plan Local d'Urbanisme de la commune.

**ARTICLE 4 :** En application de l'article 5 du décret n° 2004-490 susvisé, le présent arrêté sera publié au recueil des actes administratifs de la préfecture du département de l'Oise. Une copie de l'arrêté sera adressée par le Préfet de département au maire de la commune de Francières.

Fait à Amiens, le

13 JUIL. 2010



**Le Préfet de Région**

**Michel DELPUECH**

**Annexe : liste des zones archéologiques**

**Éléments généraux de connaissance et de localisation du patrimoine archéologique  
Commune de Francières (60)**

Carte accompagnant un arrêté portant sur le zonage archéologique de la commune

Zones de présomption de prescriptions archéologiques (articles L522-5 du code du patrimoine)  
Éléments généraux de connaissance et de localisation du patrimoine archéologique (art.69 et 70 du décret 2004-490)

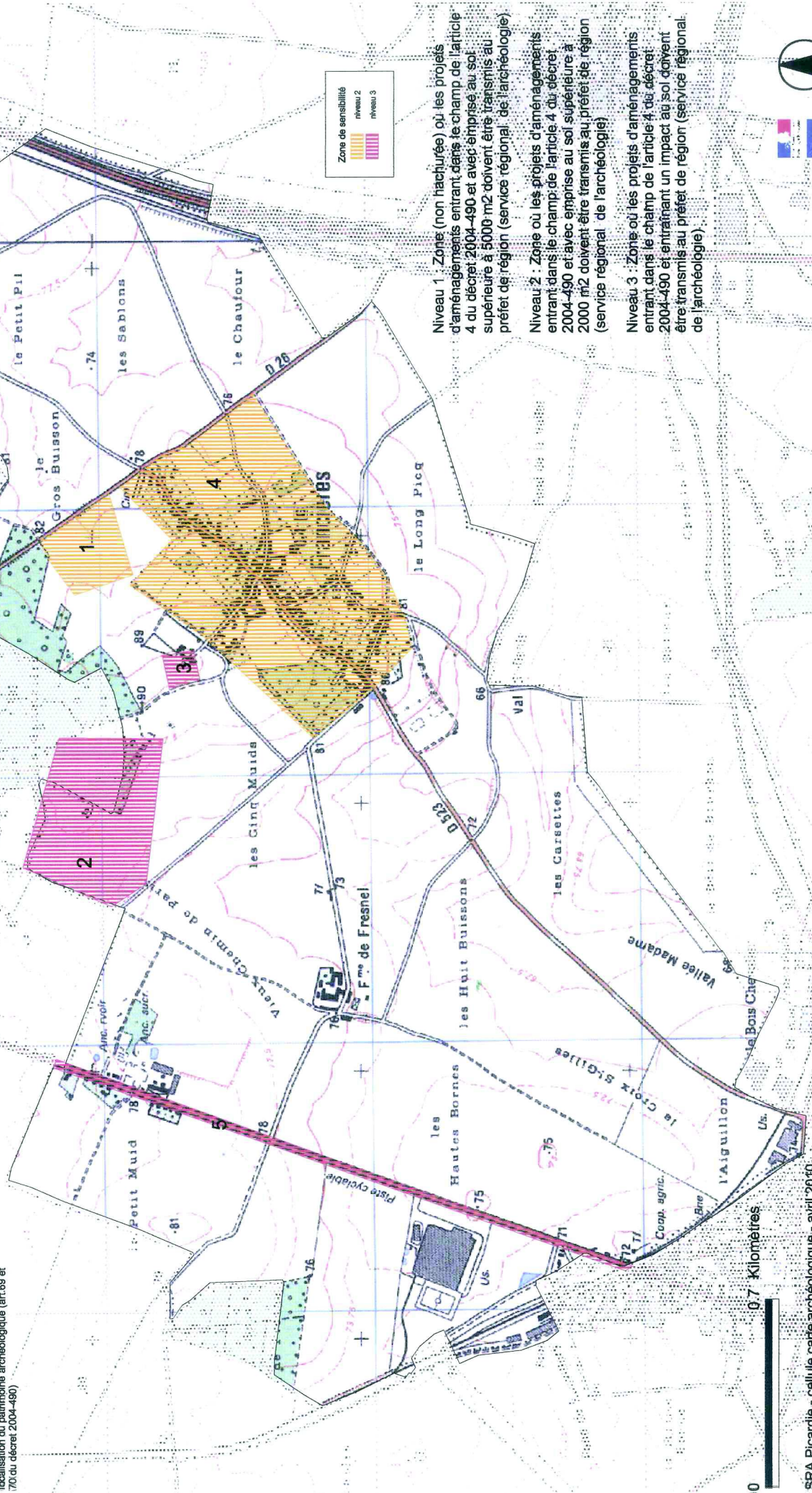

Niveau 1 : Zone (non hachurée) où les projets d'aménagements entrant dans le champ de l'article 4 du décret 2004-490 et avec emprise au sol supérieure à 5000 m2 doivent être transmis au préfet de région (service régional de l'archéologie)

Niveau 2 : Zone où les projets d'aménagements entrant dans le champ de l'article 4 du décret 2004-490 et avec emprise au sol supérieure à 2000 m2 doivent être transmis au préfet de région (service régional de l'archéologie)

Niveau 3 : Zone où les projets d'aménagements entrant dans le champ de l'article 4 du décret 2004-490 et entraînant un impact au sol doivent être transmis au préfet de région (service régional de l'archéologie)



**Liste des zones de sensibilité archéologique  
Commune de Francières (60)**

- 1 occupation protohistoire
- 2 occupation d'époque romaine
- 3 motte castrale
- 4 occupation médiévale (agglomération)
- 5 voie ancienne



**PREFECTURE DE LA REGION PICARDIE**

**Le Préfet de la Région Picardie**

**Préfet de la Somme**

**chevalier de la légion d'honneur**

**Officier dans l'Ordre National du Mérite**

**VU** le code du patrimoine, notamment ses articles L.522-4 et L.522-5 prévoyant la possibilité de définir, dans le cadre de l'établissement de la carte archéologique nationale, des zones de présomption de prescriptions archéologiques, préalablement à la réalisation de projets d'aménagement affectant le sous-sol,

**VU** le code de l'urbanisme, notamment ses articles L.121-2 relatif au porter à la connaissance des informations dont dispose l'Etat notamment en matière d'inventaire du patrimoine culturel, et R. 442-3-1 relatif à la déclaration préalable de travaux,

**VU** le décret n° 2004-490 du 3 juin 2004, notamment ses articles 4 et 5 relatifs aux zones archéologiques prévues aux articles L.522-4 et L.522-5 susvisés du code du patrimoine, et ses articles 69 et 70 précisant notamment les conditions de communication des éléments généraux de connaissance et de localisation du patrimoine archéologique aux autorités administratives chargées de l'élaboration des documents d'urbanisme ou de l'instruction des demandes d'autorisation de travaux susceptibles d'affecter le patrimoine archéologique,

**VU** l'avis de la Commission interrégionale de la recherche archéologique en date des 19, 20 et 21 octobre 2009 sur le zonage archéologique objet du présent arrêté,

**CONSIDERANT** que l'évolution de la législation et de la réglementation en matière d'archéologie préventive nécessite de mettre à jour les précédentes dispositions régionales relatives à la transmission des dossiers de demandes d'aménagement, notamment les arrêtés fixant les seuils et surfaces de saisine du préfet de région,

**ARRÊTE**

**ARTICLE 1<sup>er</sup>** : Les zones définies dans le cadre de l'établissement de la carte archéologique nationale sur la commune de Grandfresnoy (Oise) sont indiquées sur la liste en annexe du présent arrêté et délimitées sur le plan en annexe du présent arrêté.

**ARTICLE 2** : Les projets d'aménagement entrant dans le champ de l'article 4 (1<sup>e</sup> et 2<sup>e</sup>) du décret n° 2004-490 doivent faire l'objet d'une saisine du préfet de région (Direction régionale des affaires culturelles – service régional de l'archéologie – 5, rue Henri Daussy 80044 Amiens cedex 1) au-dessus des seuils d'emprise au sol des travaux indiqués en légende du plan annexé au présent arrêté.

**ARTICLE 3 :** En application de l'article 70 du décret n° 2004-490, le zonage archéologique de la commune de Grandfresnoy (plan et liste, annexés au présent arrêté) sera transmis au maire par le préfet de département, dans le cadre de la procédure du porter à la connaissance, afin d'être joint au Plan Local d'Urbanisme de la commune.

**ARTICLE 4 :** En application de l'article 5 du décret n° 2004-490 susvisé, le présent arrêté sera publié au recueil des actes administratifs de la préfecture du département de l'Oise. Une copie de l'arrêté sera adressée par le Préfet de département au maire de la commune de Grandfresnoy.

Fait à Amiens, le

09 NOV. 2009

le Préfet



Michel DELPUECH

**Annexe : liste des zones archéologiques**

# Éléments généraux de connaissance et de localisation du patrimoine archéologique Commune de Grandfresnoy (60)

Carte accompagnant un arrêté portant sur le zonage archéologique de la commune

Zones de présomption de prescriptions archéologiques (articles L522-5 du code du patrimoine)  
Éléments généraux de connaissance et de localisation du patrimoine archéologique (art.69 et 70 du décret 2004-490)



**Niveau 0 :** Zone de non présomption de prescriptions archéologiques : absence ou disparition certaines de vestiges archéologiques; les projets d'aménagement sur cette zone ne sont pas susceptibles de faire l'objet de prescriptions archéologiques.

**Niveau 1 :** Zone (non hachurée) où les projets d'aménagements entrant dans le champ de l'article 4 du décret 2004-490 et avec emprise au sol supérieure à 5000 m<sup>2</sup> doivent être transmis au préfet de région (service régional de l'archéologie)

**Niveau 2 :** Zone où les projets d'aménagements entrant dans le champ de l'article 4 du décret 2004-490 et avec emprise au sol supérieure à 2000 m<sup>2</sup> doivent être transmis au préfet de région (service régional de l'archéologie)

**Niveau 3 :** Zone où les projets d'aménagements entrant dans le champ de l'article 4 du décret 2004-490 et entraînant un impact au sol doivent être transmis au préfet de région (service régional de l'archéologie)

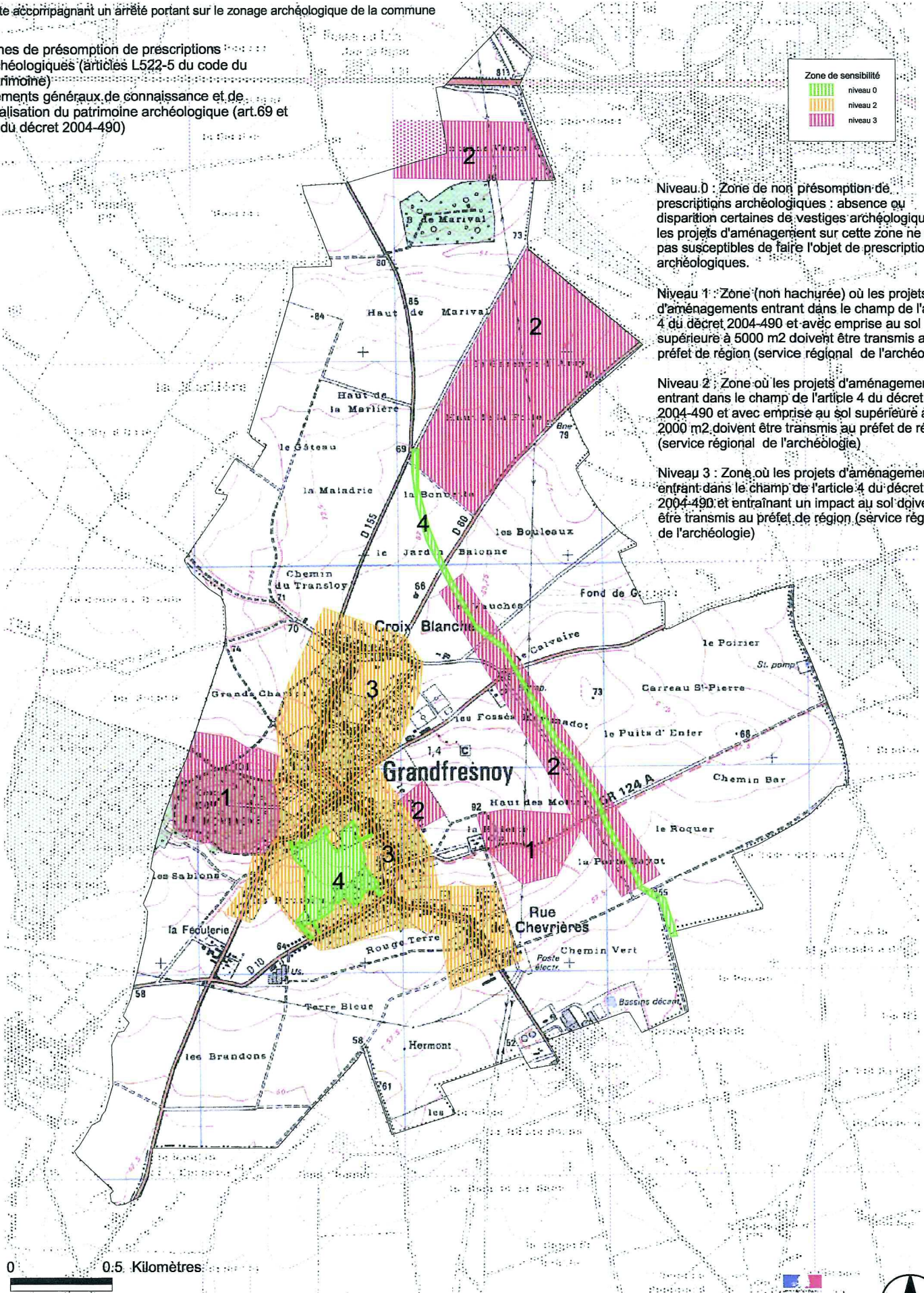

**Liste des zones de sensibilité archéologique  
Commune de Grandfresnoy (60)**

- 1 occupation néolithique
- 2 occupation d'époque romaine
- 3 édifice religieux (église)
- 4 diagnostic archéologique



**PREFECTURE DE LA REGION PICARDIE**

**Le Préfet de la Région Picardie**  
**Préfet de la Somme**  
**chevalier de la légion d'honneur**

**VU** le code du patrimoine, notamment ses articles L.522-4 et L.522-5 prévoyant la possibilité de définir, dans le cadre de l'établissement de la carte archéologique nationale, des zones de présomption de prescriptions archéologiques, préalablement à la réalisation de projets d'aménagement affectant le sous-sol,

**VU** le code de l'urbanisme, notamment ses articles L.121-2 relatif au porter à la connaissance des informations dont dispose l'Etat notamment en matière d'inventaire du patrimoine culturel, et R.442-3-1 relatif à la déclaration préalable de travaux,

**VU** le décret n° 2004-490 du 3 juin 2004, notamment ses articles 4 et 5 relatifs aux zones archéologiques prévues aux articles L.522-4 et L.522-5 susvisés du code du patrimoine, et ses articles 69 et 70 précisant notamment les conditions de communication des éléments généraux de connaissance et de localisation du patrimoine archéologique aux autorités administratives chargées de l'élaboration des documents d'urbanisme ou de l'instruction des demandes d'autorisation de travaux susceptibles d'affecter le patrimoine archéologique,

**VU** l'avis de la Commission interrégionale de la recherche archéologique en date des 3, 4 et 5 décembre 2007 sur le zonage archéologique objet du présent arrêté,

**CONSIDERANT** que l'évolution de la législation et de la réglementation en matière d'archéologie préventive nécessite de mettre à jour les précédentes dispositions régionales relatives à la transmission des dossiers de demandes d'aménagement, notamment les arrêtés fixant les seuils et surfaces de saisine du préfet de région,

**ARRÊTE**

**ARTICLE 1<sup>er</sup>** : Les zones définies dans le cadre de l'établissement de la carte archéologique nationale sur la commune de Houdancourt (Oise) sont indiquées sur la liste en annexe du présent arrêté et délimitées sur le plan en annexe du présent arrêté.

**ARTICLE 2** : Les projets d'aménagement entrant dans le champ de l'article 4 (1<sup>e</sup> et 2<sup>e</sup>) du décret n° 2004-490 doivent faire l'objet d'une saisine du préfet de région (Direction régionale des affaires culturelles – service régional de l'archéologie – 5, rue Henri Daussy 80044 Amiens cedex 1) au-dessus des seuils d'emprise au sol des travaux indiqués en légende du plan annexé au présent arrêté.

**ARTICLE 3 :** En application de l'article 70 du décret n° 2004-490, le zonage archéologique de la commune de Houdancourt (plan et liste, annexés au présent arrêté) sera transmis au maire par le préfet de département, dans le cadre de la procédure du porter à la connaissance, afin d'être joint au Plan Local d'Urbanisme de la commune.

**ARTICLE 4 :** En application de l'article 5 du décret n° 2004-490 susvisé, le présent arrêté sera publié au recueil des actes administratifs de la préfecture du département de l'Oise. Une copie de l'arrêté sera adressée par le Préfet de département au maire de la commune de Houdancourt.

Fait à Amiens, le

30 MAI 2008

le Préfet  
Pour le Préfet de Région  
Le Secrétaire Général  
pour les Affaires Régionales  
Pierre STUSSI



**Annexe : liste des zones archéologiques**

# Éléments généraux de connaissance et de localisation du patrimoine archéologique Commune de Houdancourt (60)

Carte accompagnant un arrêté portant sur le zonage archéologique de la commune

Zones de présomption de prescriptions archéologiques (articles L522-5 du code du patrimoine)

Éléments généraux de connaissance et de localisation du patrimoine archéologique (art.69 et 70 du décret 2004-490)

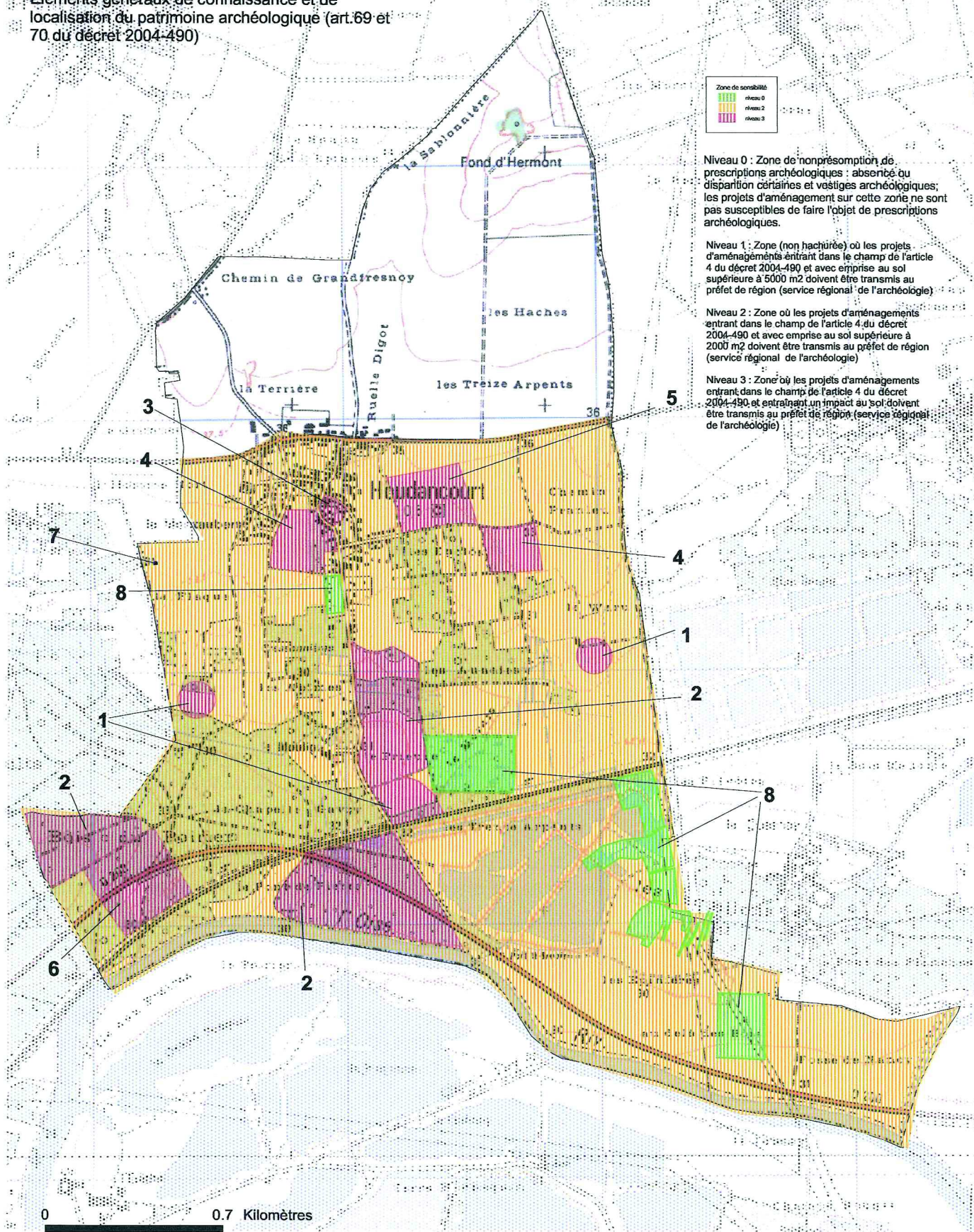

Niveau 0 : Zone de nonprésomption de prescriptions archéologiques : absence ou disparition certaines et vestiges archéologiques; les projets d'aménagement sur cette zone ne sont pas susceptibles de faire l'objet de prescriptions archéologiques.

Niveau 1 : Zone (non hachurée) où les projets d'aménagements entrant dans le champ de l'article 4 du décret 2004-490 et avec emprise au sol supérieure à 5000 m2 doivent être transmis au préfet de région (service régional de l'archéologie)

Niveau 2 : Zone où les projets d'aménagements entrant dans le champ de l'article 4 du décret 2004-490 et avec emprise au sol supérieure à 2000 m2 doivent être transmis au préfet de région (service régional de l'archéologie)

Niveau 3 : Zone où les projets d'aménagements entrant dans le champ de l'article 4 du décret 2004-490 et entraînant un impact au sol doivent être transmis au préfet de région (service régional de l'archéologie)





**Liste des zones de sensibilité  
Commune de Houdancourt (60)**

- 1 occupation paléolithique
- 2 occupation néolithique
- 3 occupation médiévale (prieuré)
- 4 occupation médiévale (manoir)
- 5 fortification (motte)
- 6 occupation médiévale
- 7 zone de sensibilité archéologique
- 8 diagnostic archéologique



**PREFET DE LA RÉGION PICARDIE**

**Le Préfet de la Région Picardie  
Préfet de la Somme  
Chevalier de la Légion d'Honneur  
Officier dans l'Ordre National du Mérite**

**VU** le code du patrimoine, notamment ses articles L.522-4 et L.522-5 prévoyant la possibilité de définir, dans le cadre de l'établissement de la carte archéologique nationale, des zones de présomption de prescriptions archéologiques, préalablement à la réalisation de projets d'aménagement affectant le sous-sol,

**VU** le code de l'urbanisme, notamment ses articles L.121-2 relatif au porter à la connaissance des informations dont dispose l'Etat notamment en matière d'inventaire du patrimoine culturel, et R.442-3-1 relatif à la déclaration préalable de travaux,

**VU** le décret n° 2004-490 du 3 juin 2004, notamment ses articles 4 et 5 relatifs aux zones archéologiques prévues aux articles L.522-4 et L.522-5 susvisés du code du patrimoine, et ses articles 69 et 70 précisant notamment les conditions de communication des éléments généraux de connaissance et de localisation du patrimoine archéologique aux autorités administratives chargées de l'élaboration des documents d'urbanisme ou de l'instruction des demandes d'autorisation de travaux susceptibles d'affecter le patrimoine archéologique,

**VU** l'avis de la Commission interrégionale de la recherche archéologique en date des 3 et 4 mai 2010 sur le zonage archéologique objet du présent arrêté,

**CONSIDERANT** que l'évolution de la législation et de la réglementation en matière d'archéologie préventive nécessite de mettre à jour les précédentes dispositions régionales relatives à la transmission des dossiers de demandes d'aménagement, notamment les arrêtés fixant les seuils et surfaces de saisine du préfet de région,

**ARRÊTE**

**ARTICLE 1<sup>er</sup>** : Les zones définies dans le cadre de l'établissement de la carte archéologique nationale sur la commune de Hémevillers (Oise) sont indiquées sur la liste en annexe du présent arrêté et délimitées sur le plan en annexe du présent arrêté.

**ARTICLE 2** : Les projets d'aménagement entrant dans le champ de l'article 4 (1<sup>e</sup> et 2<sup>e</sup>) du décret n° 2004-490 doivent faire l'objet d'une saisine du préfet de région (Direction régionale des affaires culturelles – service régional de l'archéologie – 5, rue Henri Daussy 80044 Amiens cedex 1) au-dessus des seuils d'emprise au sol des travaux indiqués en légende du plan annexé au présent arrêté.

**ARTICLE 3 :** En application de l'article 70 du décret n° 2004-490, le zonage archéologique de la commune de Hémevillers (plan et liste, annexés au présent arrêté) sera transmis au maire par le préfet de département, dans le cadre de la procédure du porter à la connaissance, afin d'être joint au Plan Local d'Urbanisme de la commune.

**ARTICLE 4 :** En application de l'article 5 du décret n° 2004-490 susvisé, le présent arrêté sera publié au recueil des actes administratifs de la préfecture du département de l'Oise. Une copie de l'arrêté sera adressée par le Préfet de département au maire de la commune de Hémevillers.

Fait à Amiens, le

13 JUL. 2010



**Annexe : liste des zones archéologiques**

**Eléments généraux de connaissance et de localisation du patrimoine archéologique  
Commune de Hémevillers (60)**

Carte accompagnant un arrêté portant sur le zonage archéologique de la commune

Zones de présomption de prescriptions archéologiques (articles L522-5 du code du patrimoine)  
Eléments généraux de connaissance et de localisation du patrimoine archéologique (art.69 et 70 du décret 2004-490)

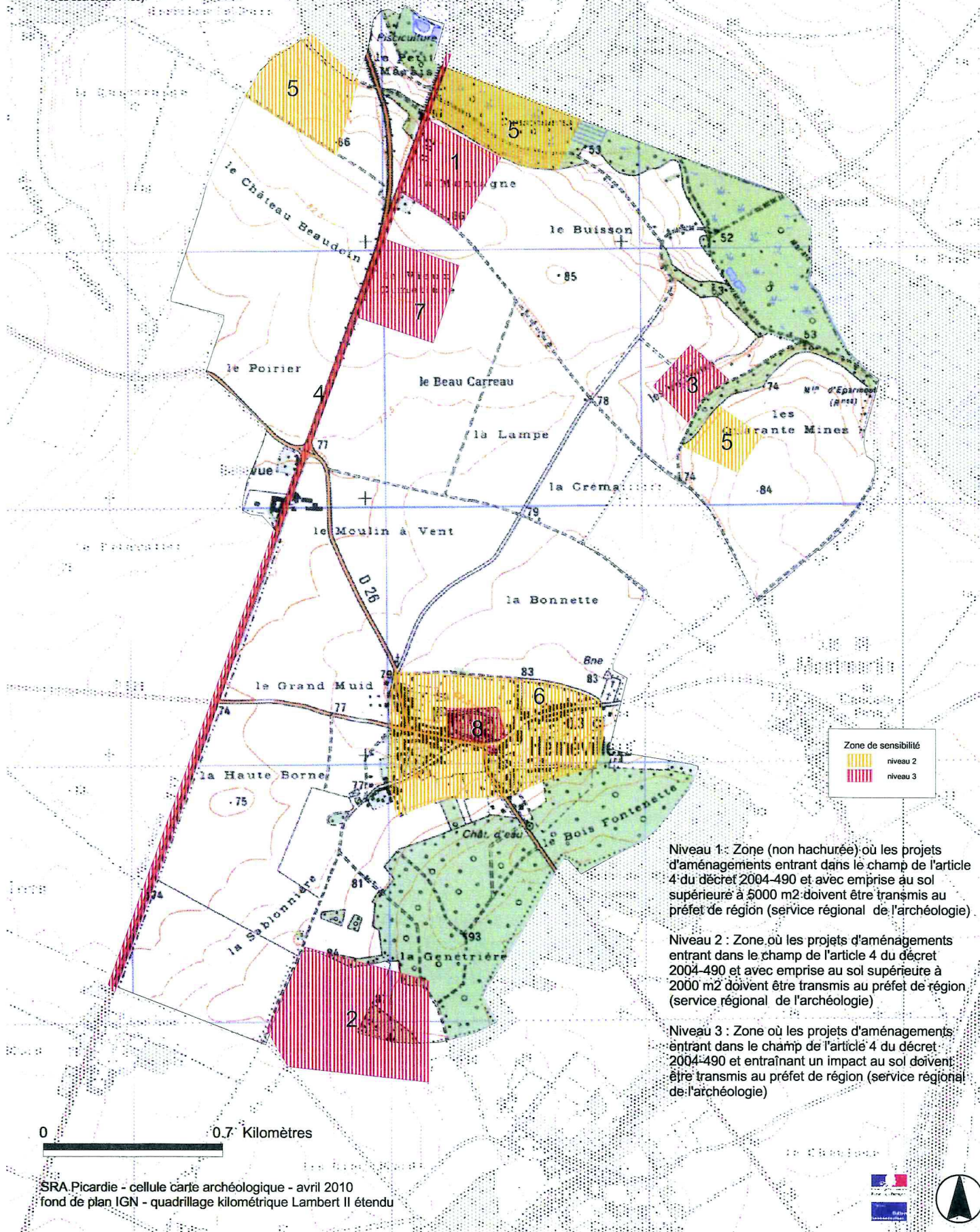

**Niveau 1:** Zone (non hachurée) où les projets d'aménagements entrant dans le champ de l'article 4 du décret 2004-490 et avec emprise au sol supérieure à 5000 m<sup>2</sup> doivent être transmis au préfet de région (service régional de l'archéologie).

**Niveau 2 :** Zone où les projets d'aménagements entrant dans le champ de l'article 4 du décret 2004-490 et avec emprise au sol supérieure à 2000 m<sup>2</sup> doivent être transmis au préfet de région (service régional de l'archéologie)

**Niveau 3 :** Zone où les projets d'aménagements entrant dans le champ de l'article 4 du décret 2004-490 et entraînant un impact au sol doivent être transmis au préfet de région (service régional de l'archéologie)



**Liste des zones de sensibilité archéologique  
Commune de Hémevillers (60)**

- 1 occupation néolithique
- 2 occupation d'époque romaine
- 3 occupation protohistorique
- 4 voie ancienne
- 5 occupation indéterminée
- 6 occupation médiévale (agglomération)
- 7 structure funéraire
- 8 fortification (château fort)
- 9 édifice religieux



## PREFECTURE DE LA REGION PICARDIE

**Objet : Arrêté portant délimitation des zones archéologiques sur la commune de Le Fayel (Oise)**

**Le Préfet de la Région Picardie  
Préfet de la Somme  
chevalier de la légion d'honneur**

- VU la loi du 27 septembre 1941, portant réglementation des fouilles archéologiques, validée par l'ordonnance n° 45-2092 du 13 septembre 1945 ;
- VU la loi n° 2001-44 du 17 janvier 2001 relative à l'archéologie préventive
- VU le décret n° 2002-89 du 16 janvier 2002 pris pour l'application de celle-ci
- VU le code de l'urbanisme, notamment ses articles R442-3-1, R421-9 et R421-38-10-1
- CONSIDERANT que des éléments du patrimoine archéologique contenus dans les zones géographiques ci-après désignées sont susceptibles d'être affectés par des opérations d'aménagement, de construction d'ouvrages ou de travaux

### ARRETE

**ARTICLE 1er** : Des zones présentant un intérêt au titre de l'archéologie sur la commune de Le Fayel sont définies sur le plan annexé au présent arrêté et intitulé « carte de recensement des contraintes archéologiques ».

**ARTICLE 2** : A l'intérieur de ces zones, toute demande de permis de construire, de permis de démolir ou d'autorisation d'installations et travaux divers, devra faire l'objet d'une saisine du Préfet de région (Direction régionale des affaires culturelles – cellule urbanisme du service régional de l'archéologie – 5, rue Henri Daussy 80044 Amiens cedex 1) selon les modalités précisées pour chaque type de zone.

**ARTICLE 3** : Sont soumis à déclaration préalable auprès du préfet de région dans les conditions définies par le décret n° 2002-89 susvisé les travaux visés à l'article 442-3-1 du code de l'urbanisme et ce, dans les conditions énoncées dans l'article 2 du présent arrêté.

.../...

.../...

**ARTICLE 4 :** Le présent arrêté sera publié au recueil des actes administratifs de la Préfecture du département de l'Oise. Une copie de l'arrêté et du plan annexé seront adressés par le Préfet de département, à la mairie de Le Fayel, où ils feront l'objet d'un affichage durant un mois.

**ARTICLE 5 :** Le présent arrêté est tenu à la disposition du public en préfecture et en mairie.

Fait à Amiens, le 10 MARS 2003

le Préfet

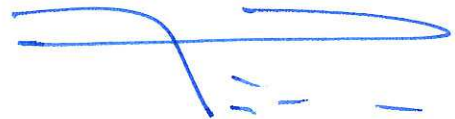

Pierre MIRABAUD

# Carte de recensement des contraintes archéologiques Commune de Le Fayel (60)

Carte accompagnée un arrêté portant sur le zonage archéologique de la commune

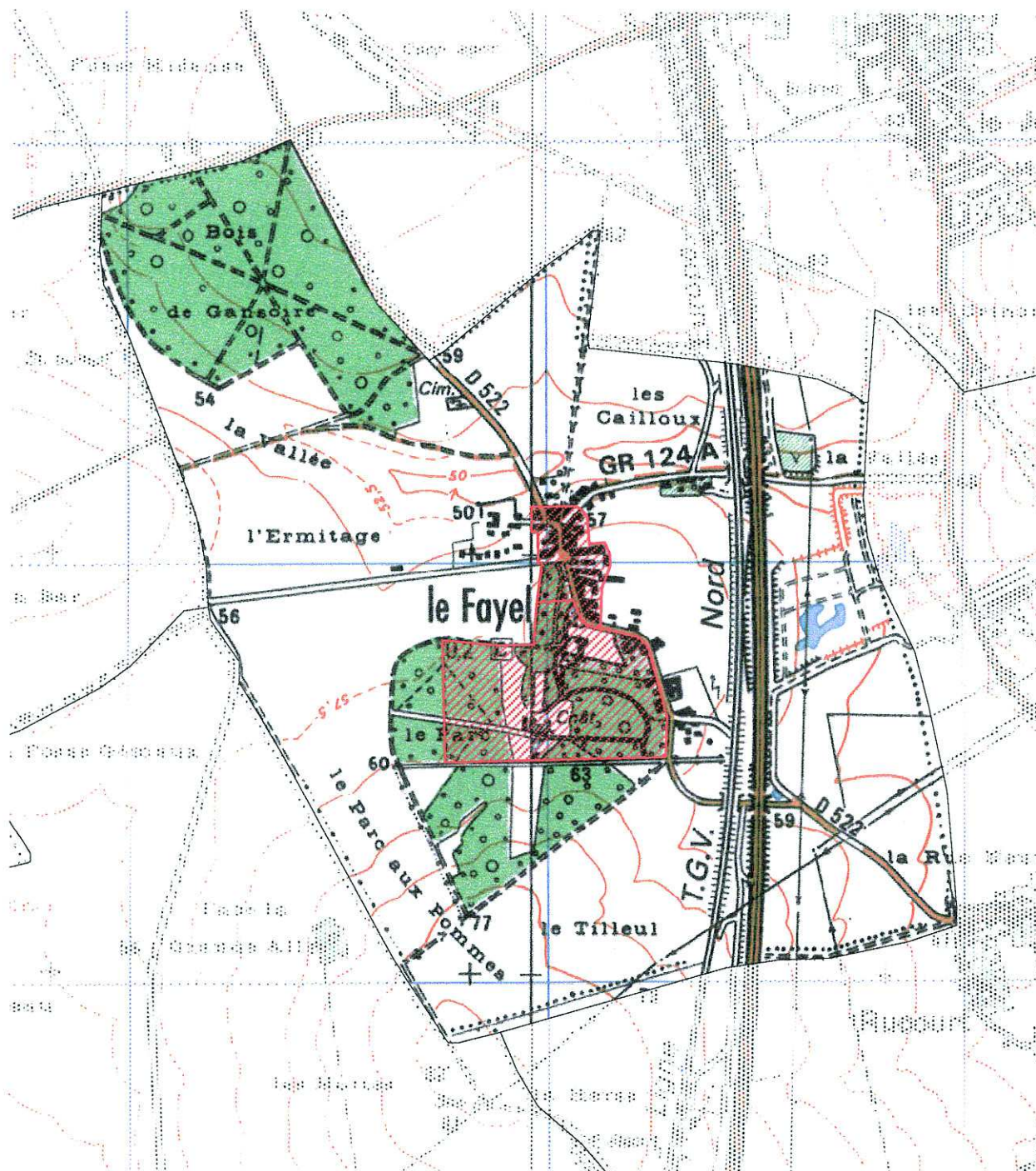

Niveau 1 : Espaces non zonés - Aucun indice patrimonial recensé  
Un aménagement pourra néanmoins faire l'objet d'un diagnostic préalable.  
Tout projet affectant le sous-sol et subordonné à un permis de construire, permis de démolir ou autorisation d'installation ou de travaux divers fera l'objet d'une saisine du service régional de l'archéologie si la superficie des terrains concernés égale ou excède 5000m<sup>2</sup>

Niveau 3 : Un ou des sites archéologiques ou indices de forte potentialité sont présents dans ce périmètre.  
Tout projet affectant le sous-sol et subordonné à un permis de construire, permis de démolir ou autorisation d'installation ou de travaux divers fera l'objet d'une saisine du service régional de l'archéologie.

L'examen du service régional de l'archéologie pourra donner lieu à une prescription. Il est vivement conseillé au maître d'ouvrage de susciter cet examen préalablement à sa demande au titre du droit du sol (décret 2002-89, art. 7).

SRA - Février 2003 - carto GL

Echelle : 1/15000e

Fond : Scan25 IGN

0 1 Kilomètres







## **PREFECTURE DE LA REGION PICARDIE**

**Objet : Arrêté portant délimitation des zones archéologiques sur la commune de Longueil-Sainte-Marie (Oise)**

**Le Préfet de la Région Picardie  
Préfet de la Somme  
officier de la légion d'honneur**

- VU la loi du 27 septembre 1941, portant réglementation des fouilles archéologiques, validée par l'ordonnance n° 45-2092 du 13 septembre 1945 ;
- VU la loi n° 2001-44 du 17 janvier 2001 relative à l'archéologie préventive
- VU le décret n° 2002-89 du 16 janvier 2002 pris pour l'application de celle-ci
- VU le code de l'urbanisme, notamment ses articles R442-3-1, R421-9 et R421-38-10-1
- CONSIDERANT que des éléments du patrimoine archéologique contenus dans les zones géographiques ci-après désignées sont susceptibles d'être affectés par des opérations d'aménagement, de construction d'ouvrages ou de travaux

### **ARRETE**

**ARTICLE 1er :** Des zones présentant un intérêt au titre de l'archéologie sur la commune de Longueil-Sainte-Marie sont définies sur le plan annexé au présent arrêté et intitulé « carte de recensement des contraintes archéologiques ».

**ARTICLE 2 :** A l'intérieur de ces zones, toute demande de permis de construire, de permis de démolir ou d'autorisation d'installations et travaux divers, devra faire l'objet d'une saisine du Préfet de région (Direction régionale des affaires culturelles – cellule urbanisme du service régional de l'archéologie – 5, rue Henri Daussy 80044 Amiens cedex 1) selon les modalités précisées pour chaque type de zone.

**ARTICLE 3 :** Sont soumis à déclaration préalable auprès du préfet de région dans les conditions définies par le décret n° 2002-89 susvisé les travaux visés à l'article 442-3-1 du code de l'urbanisme et ce, dans les conditions énoncées dans l'article 2 du présent arrêté.

.../...

.../...



**ARTICLE 4 :** Le présent arrêté sera publié au recueil des actes administratifs de la Préfecture du département de l'Oise. Une copie de l'arrêté et du plan annexé seront adressés par le Préfet de département, à la mairie de Longueil-Sainte-Marie, où ils feront l'objet d'un affichage durant un mois.

**ARTICLE 5 :** Le présent arrêté est tenu à la disposition du public en préfecture et en mairie.

Fait à Amiens, le **18 JUIL. 2003**

le Préfet

# Carte de recensement des contraintes archéologiques Commune de Longueil-Sainte-Marie (60)

Carte accompagnant un arrêté portant sur le zonage archéologique de la commune

SRA - Juillet 2003 - carto GL  
Echelle : 1/20000e  
Fond : IGN scan25

Niveau 0 : Zones sans contrainte définie

Niveau 1 : Espaces non zonés - Aucun indice patrimonial recensé  
Un aménagement pourra néanmoins faire l'objet d'un diagnostic préalable.  
Tout projet affectant le sous-sol et subordonné à un permis de construire, permis de démolir ou autorisation d'installation ou de travaux divers fera l'objet d'une saisine du service régional de l'archéologie si la superficie des terrains concernés égale ou excède 5000m<sup>2</sup>

Niveau 2 : Bien qu'aucun site ne soit précisément recensé, la situation de ces terrains implique une forte potentialité archéologique.  
Tout projet affectant le sous-sol et subordonné à un permis de construire, permis de démolir ou autorisation d'installation ou de travaux divers fera l'objet d'une saisine du service régional de l'archéologie si la superficie des terrains concernés égale ou excède 2000m<sup>2</sup>.

Niveau 3 : Un ou des sites archéologiques ou indices de forte potentialité sont présents dans ce périmètre.  
Tout projet affectant le sous-sol et subordonné à un permis de construire, permis de démolir ou autorisation d'installation ou de travaux divers fera l'objet d'une saisine du service régional de l'archéologie.

Niveau 4 : La présence d'un site archéologique fortement structuré et/ou d'une importance majeure sera susceptible d'entraîner d'importantes contraintes en cas d'aménagement. Ces contraintes pourront aller jusqu'à une prescription de conservation intégrale des vestiges.  
Tout projet affectant le sous-sol et subordonné à un permis de construire, permis de démolir ou autorisation d'installation ou de travaux divers fera l'objet d'une saisine du service régional de l'archéologie.

L'examen du service régional de l'archéologie pourra donner lieu à une prescription. Il est vivement conseillé au maître d'ouvrage de susciter cet examen préalablement à sa demande au titre du droit du sol (décret 2002-89, art. 7).

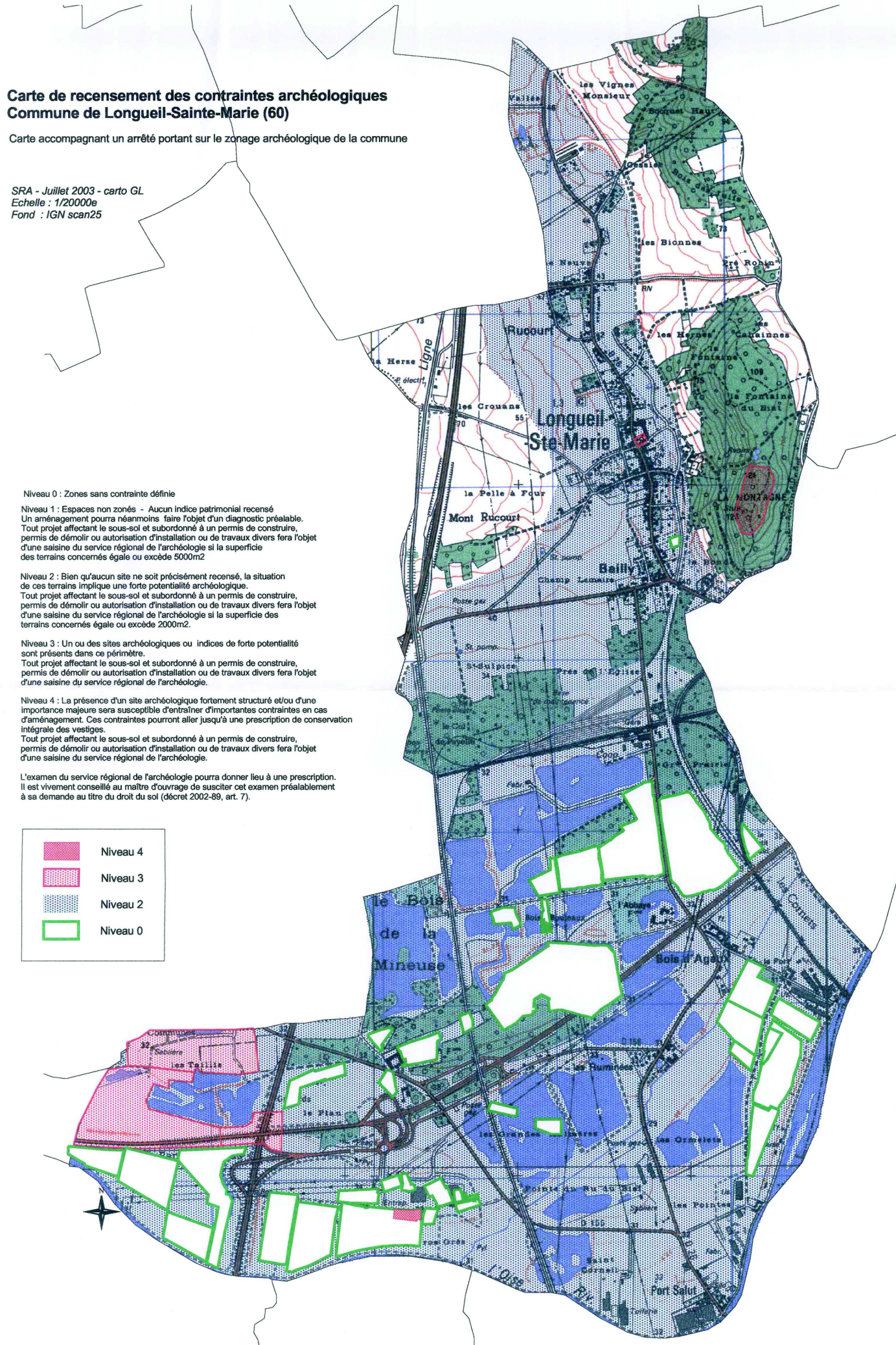
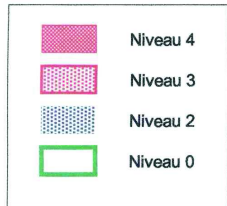



**PREFET DE LA RÉGION PICARDIE**

**Le Préfet de la Région Picardie  
Préfet de la Somme  
Chevalier de la Légion d'Honneur  
Officier dans l'Ordre National du Mérite**

**VU** le code du patrimoine, notamment ses articles L.522-4 et L.522-5 prévoyant la possibilité de définir, dans le cadre de l'établissement de la carte archéologique nationale, des zones de présomption de prescriptions archéologiques, préalablement à la réalisation de projets d'aménagement affectant le sous-sol,

**VU** le code de l'urbanisme, notamment ses articles L.121-2 relatif au porter à la connaissance des informations dont dispose l'Etat notamment en matière d'inventaire du patrimoine culturel, et R.442-3-1 relatif à la déclaration préalable de travaux,

**VU** le décret n° 2004-490 du 3 juin 2004, notamment ses articles 4 et 5 relatifs aux zones archéologiques prévues aux articles L.522-4 et L.522-5 susvisés du code du patrimoine, et ses articles 69 et 70 précisant notamment les conditions de communication des éléments généraux de connaissance et de localisation du patrimoine archéologique aux autorités administratives chargées de l'élaboration des documents d'urbanisme ou de l'instruction des demandes d'autorisation de travaux susceptibles d'affecter le patrimoine archéologique,

**VU** l'avis de la Commission interrégionale de la recherche archéologique en date des 3 et 4 mai 2010 sur le zonage archéologique objet du présent arrêté,

**CONSIDERANT** que l'évolution de la législation et de la réglementation en matière d'archéologie préventive nécessite de mettre à jour les précédentes dispositions régionales relatives à la transmission des dossiers de demandes d'aménagement, notamment les arrêtés fixant les seuils et surfaces de saisine du préfet de région,

**ARRÊTE**

**ARTICLE 1<sup>er</sup>** : Les zones définies dans le cadre de l'établissement de la carte archéologique nationale sur la commune de Moyvillers (Oise) sont indiquées sur la liste en annexe du présent arrêté et délimitées sur le plan en annexe du présent arrêté.

**ARTICLE 2** : Les projets d'aménagement entrant dans le champ de l'article 4 (1° et 2°) du décret n° 2004-490 doivent faire l'objet d'une saisine du préfet de région (Direction régionale des affaires culturelles – service régional de l'archéologie – 5, rue Henri Daussy 80044 Amiens cedex 1) au-dessus des seuils d'emprise au sol des travaux indiqués en légende du plan annexé au présent arrêté.

**ARTICLE 3 :** En application de l'article 70 du décret n° 2004-490, le zonage archéologique de la commune de Moyvillers (plan et liste, annexés au présent arrêté) sera transmis au maire par le préfet de département, dans le cadre de la procédure du porter à la connaissance, afin d'être joint au Plan Local d'Urbanisme de la commune.

**ARTICLE 4 :** En application de l'article 5 du décret n° 2004-490 susvisé, le présent arrêté sera publié au recueil des actes administratifs de la préfecture du département de l'Oise. Une copie de l'arrêté sera adressée par le Préfet de département au maire de la commune de Moyvillers.

Fait à Amiens, le

13 JUIL. 2010

**Le Préfet de Région**  
**Michel DELPUECH**



**Annexe : liste des zones archéologiques**

**Éléments généraux de connaissance et de localisation du patrimoine archéologique  
Commune de Moyvillers (60)**

Carte accompagnant un arrêté portant sur le zonage archéologique de la commune

Zones de présomption de prescriptions archéologiques (articles L522-5 du code du patrimoine)  
Éléments généraux de connaissance et de localisation du patrimoine archéologique (art.69 et 70 du décret 2004-490)

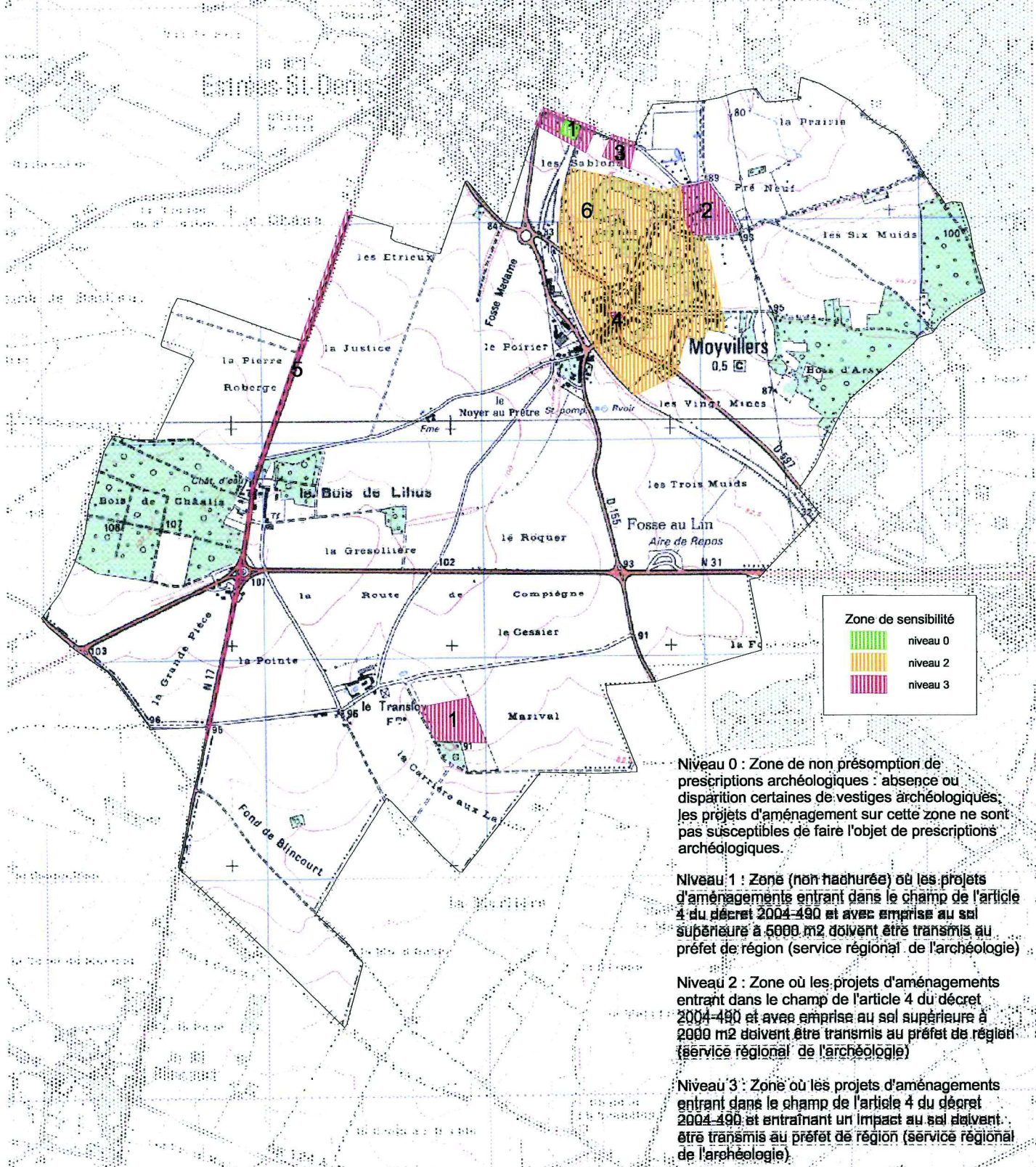

Zone de sensibilité	
	niveau 0
	niveau 2
	niveau 3

**Niveau 0 :** Zone de non présomption de prescriptions archéologiques : absence ou disparition certaines de vestiges archéologiques, les projets d'aménagement sur cette zone ne sont pas susceptibles de faire l'objet de prescriptions archéologiques.

**Niveau 1 :** Zone (non hachurée) où les projets d'aménagements entrant dans le champ de l'article 4 du décret 2004-490 et avec emprise au sol supérieure à 5000 m2 doivent être transmis au préfet de région (service régional de l'archéologie)

**Niveau 2 :** Zone où les projets d'aménagements entrant dans le champ de l'article 4 du décret 2004-490 et avec emprise au sol supérieure à 2000 m2 doivent être transmis au préfet de région (service régional de l'archéologie)

**Niveau 3 :** Zone où les projets d'aménagements entrant dans le champ de l'article 4 du décret 2004-490 et entraînant un impact au sol doivent être transmis au préfet de région (service régional de l'archéologie)

0 0.9 Kilomètres

SRA Picardie - cellule carte archéologique - avril 2010  
fond de plan IGN - quadrillage kilométrique Lambert II étendu



**Liste des zones de sensibilité archéologique  
Commune de Moyvillers (60)**

- 1 occupation d'époque romaine
- 2 occupation médiévale
- 3 motte castrale
- 4 édifice religieux (église)
- 5 voie ancienne
- 6 occupation médiévale (agglomération)
- 7 diagnostic archéologique





**PREFECTURE DE LA REGION PICARDIE**

**Le Préfet de la Région Picardie**  
**Préfet de la Somme**  
**chevalier de la légion d'honneur**

VU le code du patrimoine, notamment ses articles L.522-4 et L.522-5 prévoyant la possibilité de définir, dans le cadre de l'établissement de la carte archéologique nationale, des zones de présomption de prescriptions archéologiques, préalablement à la réalisation de projets d'aménagement affectant le sous-sol,

VU le code de l'urbanisme, notamment ses articles L.121-2 relatif au porter à la connaissance des informations dont dispose l'Etat notamment en matière d'inventaire du patrimoine culturel, et R.442-3-1 relatif à la déclaration préalable de travaux,

VU le décret n° 2004-490 du 3 juin 2004, notamment ses articles 4 et 5 relatifs aux zones archéologiques prévues aux articles L.522-4 et L.522-5 susvisés du code du patrimoine, et ses articles 69 et 70 précisant notamment les conditions de communication des éléments généraux de connaissance et de localisation du patrimoine archéologique aux autorités administratives chargées de l'élaboration des documents d'urbanisme ou de l'instruction des demandes d'autorisation de travaux susceptibles d'affecter le patrimoine archéologique,

VU l'avis de la Commission interrégionale de la recherche archéologique en date des 21, 22 et 23 janvier 2008 sur le zonage archéologique objet du présent arrêté,

**CONSIDERANT** que l'évolution de la législation et de la réglementation en matière d'archéologie préventive nécessite de mettre à jour les précédentes dispositions régionales relatives à la transmission des dossiers de demandes d'aménagement, notamment les arrêtés fixant les seuils et surfaces de saisine du préfet de région,

**ARRÊTE**

**ARTICLE 1<sup>er</sup>** : Les zones définies dans le cadre de l'établissement de la carte archéologique nationale sur la commune de Rémy (Oise) sont indiquées sur la liste en annexe du présent arrêté et délimitées sur le plan en annexe du présent arrêté.

**ARTICLE 2** : Les projets d'aménagement entrant dans le champ de l'article 4 (1<sup>e</sup> et 2<sup>e</sup>) du décret n° 2004-490 doivent faire l'objet d'une saisine du préfet de région (Direction régionale des affaires culturelles – service régional de l'archéologie – 5, rue Henri Daussy 80044 Amiens cedex 1) au-dessus des seuils d'emprise au sol des travaux indiqués en légende du plan annexé au présent arrêté.

**ARTICLE 3 :** En application de l'article 70 du décret n° 2004-490, le zonage archéologique de la commune de Rémy (plan et liste, annexés au présent arrêté) sera transmis au maire par le préfet de département, dans le cadre de la procédure du porter à la connaissance, afin d'être joint au Plan Local d'Urbanisme de la commune.

**ARTICLE 4 :** En application de l'article 5 du décret n° 2004-490 susvisé, le présent arrêté sera publié au recueil des actes administratifs de la préfecture du département de l'Oise. Une copie de l'arrêté sera adressée par le Préfet de département au maire de la commune de Rémy (60).

Fait à Amiens, le

13 AOUT 2008

le Préfet

Pour le Préfet,  
Le Secrétaire Général pour les Affaires  
Régionales, p.i.  
  
Jean-Pierre SIVIGNON



**Annexe : liste des zones archéologiques**

# Eléments généraux de connaissance et de localisation du patrimoine archéologique Commune de Rémy (60)

Carte accompagnant un permis portant sur le zonage archéologique de la commune

Zones de présomption de prescriptions archéologiques (articles L522-5 du code du patrimoine)  
Eléments généraux de connaissance et de localisation du patrimoine archéologique (art.69 et 70 du décret 2004-490)



Niveau 1 : Zone (non hachurée) où les projets d'aménagements entrant dans le champ de l'article 4 du décret 2004-490 et avec emprise au sol supérieure à 5000 m2 doivent être transmis au préfet de région (service régional de l'archéologie)

Niveau 2 : Zone où les projets d'aménagements entrant dans le champ de l'article 4 du décret 2004-490 et avec emprise au sol supérieure à 2000 m2 doivent être transmis au préfet de région (service régional de l'archéologie)

Niveau 3 : Zone où les projets d'aménagements entrant dans le champ de l'article 4 du décret 2004-490 et entraînant un impact au sol doivent être transmis au préfet de région (service régional de l'archéologie)

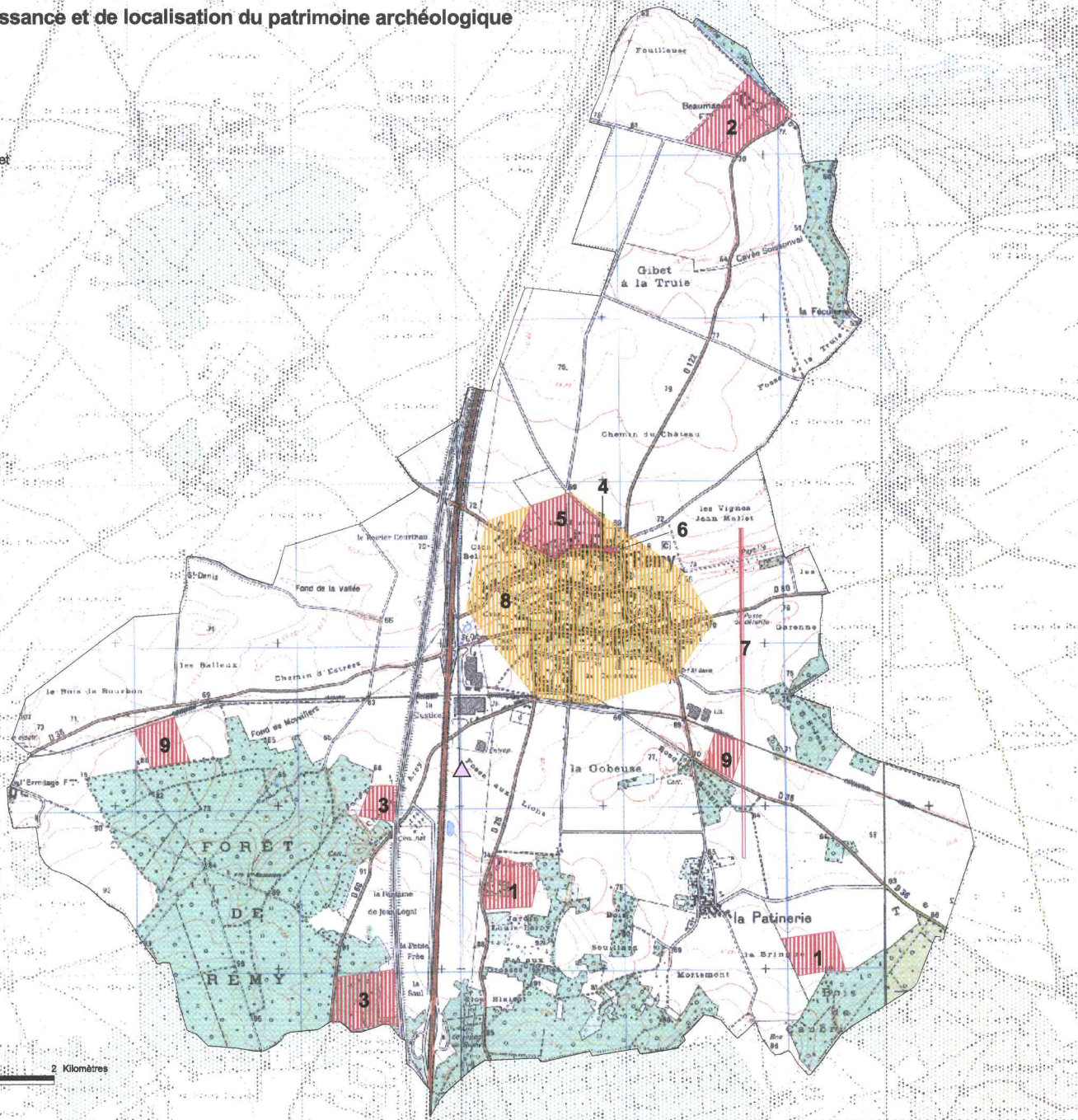

**Liste des zones de sensibilité archéologique  
Commune de Rémy (60)**

- 1 occupation paléolithique
- 2 occupation de la protohistoire au médiévale
- 3 occupation d'époque romaine
- 4 espace funéraire (nécropole)
- 5 fortification (château)
- 6 édifice religieux (église)
- 7 voie ancienne
- 8 occupation médiévale (agglomération)
- 9 occupation indéterminée